臺灣日日新報

本日四頁

臺北市榮町三丁目　發行所　臺灣日日新報社

專賣特許　セール　四十三錢一袋　石鹸ぺがき粉　藤田本店

海鷲快晴に乘じて　第十三次重慶空襲

軍事施設に巨彈大火災

【○○基地二十九日發同盟】中支海軍航空部隊發表、二十九日海軍航空部隊は第十三次重慶空襲を敢行快晴に惠まれて城内軍事施設を爆碎した

【○○基地二十九日發同盟】空白なく重慶を撲つ海軍航空部隊は二十九日○○機の大編隊を以て第十三次重慶空襲を敢行した、即ち淺田部隊長を總指揮官に中西、石樫、石原、二階堂、高井、鈴木、上山の各部隊長の指揮する大編隊は雲一つなき四川の碧空を翔つて午後一時二十分重慶上空に突入防空砲火を尻目に城内西門附近の軍事施設並びに政府機關に巨彈を浴びせて之を爆碎十數ケ所より火災を生ぜしめた、引續き淺田部隊長を總指揮官に高橋、武田、大年、白井各部隊長の指揮する第二隊は午後三時二十分黒煙天に沖する重慶上空に突入、城内東端の軍事工場並びに倉庫群に必中彈を浴せてこれを爆碎多大の戰果を擧げ夕陽を浴びつつ全機悠々歸還した

ソ機千八百十一機　開戰第一日に破壞

獨空軍制空權掌握發表

【ベルリン二十九日發同盟】獨軍司令部は對ソ戰以來今日まで最も顯著な戰果の發表を差へてゐたが二十九日に至り獨空軍は開戰第一日早くもソ聯機千八百十一機を破壞し制空權を完全に掌握したと次の如く發表した

東部國境方面よりの緊迫せる脅威を除去せんが爲に獨軍は六月二十二日午前三時を期し彪大な兵力を集結せるソ聯軍に對し行動を起した、同未明獨空軍大編隊は直ちに攻撃を開始、數的に優勢なソ聯空軍より制空權を奪取し二十二日早くもこれに致命的打撃を與へた、即ち空中戰においてわが追擊機及び高射砲隊は三百二十二機の赤軍飛行機を擊墜し更に同日夕刻までには地上において破壞せるものを加へ實に千八百十一の多數に上る ソ聯機を擊破したこれに對しこの日の戰鬪における獨空軍の損害は僅かに三十五機にすぎない

ソ聯機百三十機を　獨羅空軍擊墜大破

【ブカレスト二十八日發同盟】ルーマニア軍司令部發表

一、獨、羅兩軍はプロヴィナの山脈地帶より黑海に至る正面に於て攻擊を加へ來つたソ聯軍に對し迎擊を展開中で獨、羅兩軍は到る所でソ聯を反擊してゐる

一、獨、羅空軍は引續き敵領土を攻擊し依然優勢を持してゐる

獨空軍モスクワ大空襲

【ストックホルム二十八日發同盟】フィンランドよりの情報によれば獨空軍の大編隊は二十八日大擧モスクワを攻擊、重要工場地帶に爆彈の雨を降らせ甚大なる損害を與へたと言はれる

洪空軍ソ領を爆擊

【ブダペスト二十八日發同盟】ハンガリー軍司令部發表

ハンガリー空軍は二十七日ソ聯領内の敵軍事施設を爆擊多大の戰果を收めた、ソ軍地上砲火は猛烈に反擊して來たがハンガリー機は全機無事歸還した、ソ聯空軍は二十七日數回に亙りハンガリー領内に飛來したが獨空軍の邀擊に遭ひ目的を達せずして退却された

ミンスク　獨ソ兩軍死鬪

【モスクワ二十八日發同盟】ソ聯情報局發表

一、ソ聯軍は二十八日夜に入るも獨軍部隊と激戰を繼續中であるが特にミンスク及びルタク方面においては死鬪を展開してゐる

一、赤軍戰車隊は空軍及び砲兵隊の協力を得て果敢的攻擊に出で敵戰車部隊並に第三十九戰車隊司令部を殲滅したが、この戰鬪においてソ聯軍は多數の捕虜及び獨軍の作戰命令書を鹵獲した

一、ルヴォフ方面に對する獨軍の側面攻擊は擊退せられルヴォフ市は完全にわが軍の手中にある

一、ベッサラビア戰線では獨兵部隊は果敢な攻擊に依つてプルート河の渡河を企てた敵步兵第八聯隊を全滅させた

一、ドナウ河附近の戰鬪において わが軍は三百名以上の敵兵を捕虜とした

洪、全ソ聯人を逮捕

【ブダペスト二十八日發同盟】ハンガリー軍司令部は二十八日同國軍隊がカルパト・ウクライナ國境各所よりソ聯領內に突入、目下進擊を要求したと言つてゐるが、その重大要求なることは既にソ聯政府が發見した所である

米は軍事使節團を　ソ聯派遣の意なし

【ワシントン二十八日發同盟】ウエルズ國務次官は二十八日の新聞記者團と會見の際「米國政府はソ聯に對し英國が派遣したと同樣の軍事經濟使節團を送る意向はない、この點の問題は現在のところ全然考慮されてない」と言明した

ソ軍猛反擊

南方戰線

【モスクワ二十八日發同盟】ソ聯情報局發表

一、ルタク西南二百二十粁プルゼミスルから黑海に至る南方全戰線各地で獨軍はソ聯國境に侵入を企圖したがソ聯軍はこれに猛反擊を加へ同方面の國境線は依然ソ聯軍が確保してゐる

一、二十七日ソ聯空軍爆擊隊はシアウリイ、リバウ、テルシエ、ミンスク及びルタク方面の獨軍機械化部隊に猛爆を加へ大損害を與へた

ソ聯側反駁

獨の對ソ攻擊理由を

【モスクワ二十九日發同盟】獨ソ開戰の二十二日ドイツはヒトラー總統宣言と獨ソ覺書を以て戰爭遂行開始の理由を明かにしたが、ロゾフスキー・ソ聯情報局次長は二十九日戰爭以來初の記者會見に於いてドイツの對ソ攻擊理由を反駁次の三點を强調した

一、ヒトラー總統は開戰宣言中でソ聯側の國境侵入の不法を責めてゐるが事實は全く無根である、本年六月までの間にソ聯機の越境事件は僅か八回に對し獨機の越境事件は實に百八十回に及んだ

一、リッベントロップ外相は二十二日の聲明中でソ聯が本年三月反獨共同戰線結成を條件としてトルコに保障を與へたと述べてゐるが、當時のソ聯の聲明を想起すれば獨外相の聲明が如何に非常識なものであるかが明かである、獨ソ開戰後トルコは米國と同樣にイラン、アフガニスタンと共に中立維持を宣言したが、一國中立を宣言することが反獨戰線の結成を意味するのであらうか

三、ヒトラー總統はモロトフ外務人民委員がベルリン訪問の際ダーダネルス海峽のソ聯への讓渡を要求したと言つてゐるが、これは事實に反する、モロトフ氏がベルリンで問題にしたのは[illegible]

英米依存に狂奔

郭泰祺登場の重慶外交

蔣介石の祕密命令

【香港上海特派員】郭泰祺が重慶政府の外交部長になつた、彼は四月二日の人事異動で指命され、去る三日正式就任、空路ロンドンを發して四月十一日香港着、ルーズベルト大統領、ハル國務長官と會見、アメリカ民衆に訴へるラヂオ放送を試み、クリッパー機でマニラに飛び、香港經由シンガポールに入つた彼は何と言つても重慶入りの前に英米依存外交の工作をしたかなかった

彼はロンドンを出發する前に蔣介石から一つの密命を與へられた、それはアメリカがもし好むなら蔣介石も中國共產黨と手を切つても構はない、その代り英米の如き緊密なる[illegible]

一、太平洋沿岸において陸は重慶、海は英米兩國が負擔する

一、支那沿岸並びに奥地に米國の空軍基地を建設する

一、重慶軍再建のため米空軍將校の招聘

一、重慶に對する武器供給增大等につき或程度の實行を取極めてもよろしいといふことである

王寵惠退陣の意義

それは郭泰祺には中國共產軍たる第十八集團軍（八路軍）が山西南部の戰線に參戰しなかつた時重慶側が痛擊するに極めて急であること、郭泰祺にはソ聯の支援を希望する意見が重慶側に[illegible]

駐獨陳介の意見書

彼にとつては獨伊と民主主義であつても、共產主義、ナチズムでもよかつた、しかしこれでは何れの國も全力を擧げて援助してくれないといふ意見があったのである

日ソ中立條約の影響

親ソ派の勢力は急激に強化した

孫科百八十度の轉換

スターリン、モロトフをシッカリつかんで放さないだらうと重慶政府は考へたのである、事實親ソ政策は抗戰の二大支柱の一つとして大きな役割を果したのではあるが歷史の舞臺は邵力子の努力を超えて大きく轉廻し、ソ聯は日本と中立條約を結び、これを契機に重慶內部の英米派は一せいに親ソ派に攻擊の矢を向けたのである

親ソ派得意の時代はかくて昨年末を以て終りを告げた、今年に入るや新四軍の命令不服從事件、日ソ中立條約締結、第十八集團軍不參戰問題、日ソ重慶條約成立と聯絡は日に日に親ソ派に不利となり、かくて孫科は「共產主義は中國に適合せず」と聲明し

一部の反說にも拘らず中國は一つの立派な民主國である、今次の世界大戰は必ず民主國側の勝利を以て終るであらうが、その曉には中國はアメリカ、イギリス等の民主國と並んで最强國になるであらう

（五月四日附）に論文を發表し、十年來の「親ソ派」の衣を彼らしくサッサと下し、鮮かに英米派へ轉身したのであつた

日ソ中立條約の中で最も重慶が痛かつたのは蒙古人民共和國と滿洲國の領土を日ソ相互に不可侵を約した條項であり、王寵惠は特にこれを問題にして絕對に無效であると聲明し、沈鈞儒等七君子のメンバーが三ケ條の質問書を提げてパニューシキン大使に面會を求めたが同大使は病氣と稱して會見しなかつたなどの騷ぎもあつた、中共機關紙新華日報がソ聯の立場を辯護したのをキッカケに重慶派の與論は沸騰しかくて親ソ派外交陣營は完全に支柱を失つたのである

最近重慶の對米傾倒は甚ださめするほどである、例へば上海の各抗日紙はアメリカのこととといへばどんなふざけなことでも、よくも恥ずかしくないものだと思ふほど親日アメリカ禮讚の文字に滿ち、失笑を禁じ得ないと囁々である、郭泰祺コースは英米支三國同盟へとまつしぐらに進むであらう、それが蔣介石の最後の切札である

赤軍戰車を擊破炎上させつつ敵を急追する獨逸挺身部隊　六月二十七日（ベルリン―東京無線電送）

中部戰線に獨軍主力

中央突破包圍作戰か

【ニューヨーク二十八日發同盟】東ソ戰線は南部のルーマニア戰線が膠着狀態に陷つたのに對し中部戰線ではミンスク、ルヴォフの方面を中心として大激戰が展開され一方フィンランド戰線も漸く活況を呈して來た、獨軍の攻擊主力は明らかに中部戰線に置かれてゐる模樣で南部戰線の獨軍が守勢的態勢を執つてゐるのはこの方面にソ聯の大軍を引き寄せ中部戰線に於ける突破作戰の成功に依りウクライナ方面の赤軍の背後を衝き包圍作戰で一擧にこれを殲滅せんとする戰略ではないかとも見られる、戰況を綜合すれば左の通り

一、中部戰線に於てはミンスクを目差す獨部隊及び南部ポーランドからソ聯領に進入した部隊と赤軍との間にミンスク西南方及びルヴォフ附近の二ケ所で大激戰が展開されてゐる模樣だがこの方面では既に兩軍の主力部隊が戰爭に參加してゐるものの如く從つて獨、ソ双方の發表する戰果も莫大なものがあり獨側では赤軍の第九十七師團を殲滅したと稱してゐるに對してソ聯側ではドイツの第廿九戰車軍團を殲滅したと稱してゐる

一、ルーマニア戰線では頭りに赤軍の反擊が報ぜられ獨側ではこれ等の反擊はその都度擊退されてゐると發表してゐるが赤軍の落下傘部隊がルーマニア領に降下した模樣だがその大部分は捕虜とされ乃至殲滅されてゐると云はれるこの方面では更にソ聯空軍の活躍も報ぜられヤッシー、ブッアウ（ガラッ西方）ガラヅロ、コンスタンツァ等が再び爆擊を受けた

一、フィンランド戰線ではノルサエーから進擊した獨軍がムルマンスク目差して前進中と云はれる又獨空軍はコラ半島を爆擊したと傳へられる、一方フィンランド側もハンゴー要塞（ヘルシンキ西南二十粁）に對し攻擊を開始した又フィンランド軍のオーランド島上陸說も傳へられてゐる

一、ローマの新聞報道に依るとスターリン委員長は自らウクライナ方面の前線に出動する爲モスクワを出發したと云はれる

ソ軍新據點に後退

後衞部隊頑强抵抗

【モスクワ二十九日發同盟】ソ聯情報局二十八日夜發表

一、ソ聯軍は新據點に後退しつつ後衞部隊を以て頑强に抵抗獨軍に大損害を與へてゐる

一、シャウリアイ方面の戰鬪でソ聯軍は獨軍將兵多數を捕虜とした

一、ミンスク方面では赤軍は獨戰車隊に有效なる攻擊を加へ獨軍の東方進出を頑强に阻止してゐる

一、二十七日同方面の戰鬪で赤軍は獨第三十九戰車隊の戰車約三百臺を擱坐せしめた

一、ルタク方面では二十八日獨、ソ兩軍約四千が戰車は出動長時間に亙り猛烈なる戰車戰を展開今尙續行中である

一、ルグオウ地區に於ても獨、ソ兩軍間に激戰展開中赤軍は獨軍に大損害を與へてゐる

一、ソ聯は空中戰に於て戰果を擴大すると共に地上部隊と相呼應して獨軍に猛爆を集中した

一、ソ聯空軍はワルツエア（ルーマニア西六十粁）地區の架橋を爆破、ガラッ東方ナウ河上の獨砲艦一隻を擊沈した

一、ソ聯軍は依然ベッサラビア國境を確保してゐる

米海兵倫敦に派遣

【ワシントン二十八日發同盟】米海軍省は廿八日士官三名、兵六十名より成る米海兵分遣隊が在英米國武官の護衞に當るために既にロンドンに派遣された旨發表した、右は最近に歸國した駐英大使館並にロンドン各所にある武官の事務を援助するためで派遣海兵の中には火災專門家も這入つてゐる

對日ゴム供給を　蘭印打切意向說

歐洲戰繼續中、米國へ

【ニューヨーク二十八日發同盟】二十八日のA・Pシンガポール電に據れば蘭印側は本年末日ゴム供給を打切りその全產額を擧げて米國に供給する意向と言はれる、この措置は歐洲戰の續く限りと報られる模樣で蘭印側の言分は米國工場はオランダ並にその同盟國に武器を供給してゐるからずつと云ふにある

重慶の獨ソ戰對策

近く郭部長談を發表

【香港二十九日發同盟】獨、ソ開戰に伴ふ國際情勢激變の折柄、新任外交部長郭泰祺の歸國を迎へた重慶政界では蔣日蔣、孫、重慶首腦部を始め各派間において時局問題に關する意見の交換が行はれてゐるが、重慶來電に依れば蔣介石は二十八日夜私邸に孔祥熙、王寵惠、宋子文、白崇禧、朱家驊、陳立夫等を招集、郭泰祺を中心に國際情勢に就き意見を交換する所があつた、政界筋ではその結果、最高首腦部間においては閣下の對外政策に就き大體意見の一致を見たもの

ガムラン將軍　幽閉所を脫走

【ヴイシー二十八日發同盟】フランス敗戰の責任者としてブラゾール監禁中のガムラン將軍は二日午前十一時脫走した旨二十八日發表されたが同將軍の行方は注目されてゐる

（寫眞はガムラン將軍）

佛印ルート閉鎖　早くも一年

嚴たる存在澄田機關

【河内二十九日發同盟】昨年六月二十九日西原少將を委員長とする援蔣物資監視委員團が堂々と佛印に乘込みカオバン、ランソン、ラオカイ、ハジアン、ハイホン等の要地に監視所を設け援蔣道を中心とする諸政策の所謂佛印ルートの監視閉鎖を開始してより早くも一年、昨年十月三日西原少將よりバトンを受繼いだ現在の澄田少將を主とする澄田機關は今や帝國南方發展の最前線の一翼として嚴然たる存在を佛印に誇示するに至つてゐる、過去一年に於ける目まぐるしい國際情勢の變轉は佛印自體にも大きな變貌を齎し佛本國の降伏戰敗、日泰の佛印進駐更にタイ國の失地恢復との大きな三段階を經て今やその好むと好まざるとに拘はらず東亞の佛印たらざるを得なくなつた佛印の日誌の中には澄田機關の名が特筆大書せらるべきものであらう、「六月二十九日西原少將渡佛、九月二十一日在留邦人一齊引揚勸行、西原機關も河內撤退、同二十九日西原機關再び河內進入、同二十三日皇軍佛印進駐、十月三日澄田少將一行渡佛、十一月三十日佛印東京會議開始、一月三十一日タイ佛印停戰協定調印、五月六日佛印經濟協定成立、五月九日佛タイ平和條約調印、五月二十五日援蔣物資撤出開始」、西原少將は以來炎熱と戰ひつつ現地に活躍せる澄田機關の澄田少佐は過ぎし一年を回顧して左の如く述懷した

最初から引續き働いてゐる者は私と安村少佐、弓部大尉、山下書記生の四名だけです、對佛印交渉は色々な關係から非常に難しく委員長も相當苦勞されてゐるでせうが下の者も最初は寒いのと言葉の不自由さから豫想外の苦勞を舐めて來た、然し現在ではどうにか日常の事が達せられるやうになつた、これには日に見えない努力があると思ひます、炎熱のジャングル地帶の現地調査監視の外日本に對する佛印人心の收攬、文化宣傳等澄田機關の仕事も仲々あります、忙しいので日の經つのは全く早いものです

山下中將一行　新京に到着

【新京二十九日發同盟】獨伊派遣軍事視察團長として訪獨の使ひした山下奉文中將一行は二十九日午後二時新京驛着歸朝した、梅津關東軍司令官は[illegible]吉岡少將その他多數將校の出迎へを受け新京直ちに宿舍日本軍人會館に入つた、なほ山下中將は午後四時三十分より軍司令官邸において梅津軍司令官

中島參議首相訪問

【東京發同盟】內閣參議中島知久平氏は二十九日午前九時半荻窪の私邸に近衞首相を訪問、歐亞の時局につき一時間に亙り要談した

以下首相と懇談を重にしつつ會談した、中將は新京に一泊三十日午後一時十分新京發空路歸京の途に就く豫定

閉鎖桑港獨總領事　館員は近く日本へ

【サンフランシスコ二十八日發同盟】米國政府の在米獨領事館閉鎖命令に依り在サンフランシスコ獨總領事館は七月一日閉鎖することになつたが館員の大多數は近く日本に向ひ遂日ドイツ大使館勤務となる模樣である

世界最大の爆擊機試驗飛行

マーチン飛行場で

【ロスアンゼルス二十七日發同盟】ダグラス飛行機製作所で製作中であつた世界最大の爆擊機B一九型は二十七日マーチン飛行場で試驗飛行を行つたが五十六分の飛行後無事着陸したB一九型は全長百三十二呎、翼長百十二呎で從來米陸軍の誇る大型重爆擊機ボーイングB一七型（所謂空飛ぶ要塞）の二倍の大きさを持つてゐる

薩摩芋に公價

【東京發同盟】農林省では三十日附を以て價格統制令の規定に依つて來る八月末までの薩摩芋最高販賣價格を指定七月一日から實施する、薩摩芋の公定價格は昨年十二月に今月末までの小賣價格だけが指定されてゐた爲め卸から直接小賣に流れず闇值で八百屋お菓子屋に高飛してゐるものであるが今度の價格には從來の小賣價格の外に新たに卸賣價格が決定されて居りその二本建價格に依つて闇値の品隱れは先づ喰止められる譯である指定された卸賣價格は一貫匁北海道の四十七錢を最高に九州、沖繩の二十六錢が最低で小賣價格の方は福岡縣だけが百匁五厘値下げ他は從來通り据置きになつてゐる

人事

▲宮崎四郎氏（內務省事務官）十八日來臺（日之丸館）

▲松林秀旭氏（臺南州商工水產課長）三十日來北（鐵道ホテル）

▲杉原佐一氏（杉原產業社長）田坂次郎氏（東洋產業取締役）廿九日內地へ

▲今津一郎氏（大阪今津化學研究所專務）廿八日來臺（日之丸館）

▲山崎鑒氏（臺灣パルプ專務）九日大肚へ（磐石）

▲勝又榮氏（花蓮港木材會社長）廿八日新營へ

▲井脇國昌氏（日蓄鏡業取締役）九日佛印へ

▲小西正治氏（東京小西商店取締役）二十六日南部より來北（鐵道ホテル）一日內地へ

▲多賀谷男氏（明治製糖取締役）廿八日夜行で南部へ

▲淺野實員氏（淺野セメント臺灣支店長）廿八日內地より來臺

▲杉本伍氏（日本原料紡績會社專務理事）二十八日南部より來北

▲外山名吉氏（高雄酒精專務）十八日來北

▲柳谷耳氏（日本鹽業專務）十八日來南へ

S.S.S.　スエンサキンイ　サンエス萬年筆

主婦之友　名作文庫
新刊　宇野浩二譯編　西遊記　定價一圓五十錢　送料十錢
面白い！何度讀んでも、いつ讀んでも、誰が讀んでも面白い！はらはらしながら面白くてたまらぬ國一の本はこれです。
岡田禎子譯編　ナイティンゲール傳　定價一圓五十錢　送料十錢
やさしい女の心で、女の手で、どれだけの仕事ができるかを世界に示した彼女の九十歲の生涯を興味深く描いた感激讀物！
文部省推選　國旗揭揚の歌　柏原 鹿之助 一圓三十錢
バンビ　菊池重三郎　各一圓五十錢
ファブルの生涯 上下　平野威馬雄
既刊　つばさの騎士　木村太郎
兄弟に　小山重郎
かたい約束　李野吉雄
ネパトロの小ぼ手　櫻井一男
小スマルク公　宮原晃一郎
ピスマルクの手紙　吹田順助
兄弟少年兵　伊藤整
ピーターパン　中村白葉
東京・神田・駿河台　主婦之友社

日本標準　機械工作便覽
機械工作便覽編纂委員會編
堂々二千數百頁を超へる機械工作便覽の金字塔成る！
機械工作の技術的向上は其の量的擴充と共に高度國家建設の國策遂行上不可缺の緊急事である。
特價豫約募集　内容見本進呈
〆切　八月十五日　品切の虞あり
申込金は絕對に要りません
本書の特色
發兌　東京市神田區錦町　合資會社　共立社

全面和平への路　汪兆銘著
東亞と世界　新秩序への論策　蠟山政道著　新刊　定價二圓三十錢
發行所　東京市芝區新橋七丁目　改造社

中國でお困りの方へ　毛深い方へ

文化生活の衞生寶典　宝散　菊判百頁圖入美本　東京神田　佐藤天昌堂

製造元　日東燃料興業株式會社

日立電氣熔接機

獨ソ開戰を繞る列國の動向

動中靜を持す日本
東亞共榮圈の安定確保

【東京發同盟】獨ソ戰は一變にして歐洲戰爭の相貌を變へて終つた、その瞬間まで良き理解者と見えたソ聯があつと云ふ間に干戈の中に相見ゆる昨日までの友邦と敵となつた、[illegible]

北方は樞軸色

[illegible]

長期戰化を空賴み
大喜びの米、ソ聯に秋波

[illegible]

中立を行く近東
トルコの向背注目

[illegible]

悲喜交々の英國
大勢逆轉夢む

[illegible]

バルカン・反共一色

[illegible]

バルト三國
向背既に決す

[illegible]

揉める重慶
國際情勢激變に翻弄

[illegible]

反ソ熱昂まる
佛、スペイン

[illegible]

賃銀統制令實施に就て（1）

改正の主眼點
生活安定・能率增進・賃金の均衡
督府勞務課長談

賃金統制令改正勅令は昨年十月國家總動員法第六條の規定に基き公布され本島に於ては愈々七月一日より實施される事となり三十日附で之が施行規則の公布をみたが、[illegible]

七月一日實施
改正勅令實施に就て
山口勞務課長談

二つの法令

[illegible]

賃金統制令

[illegible]

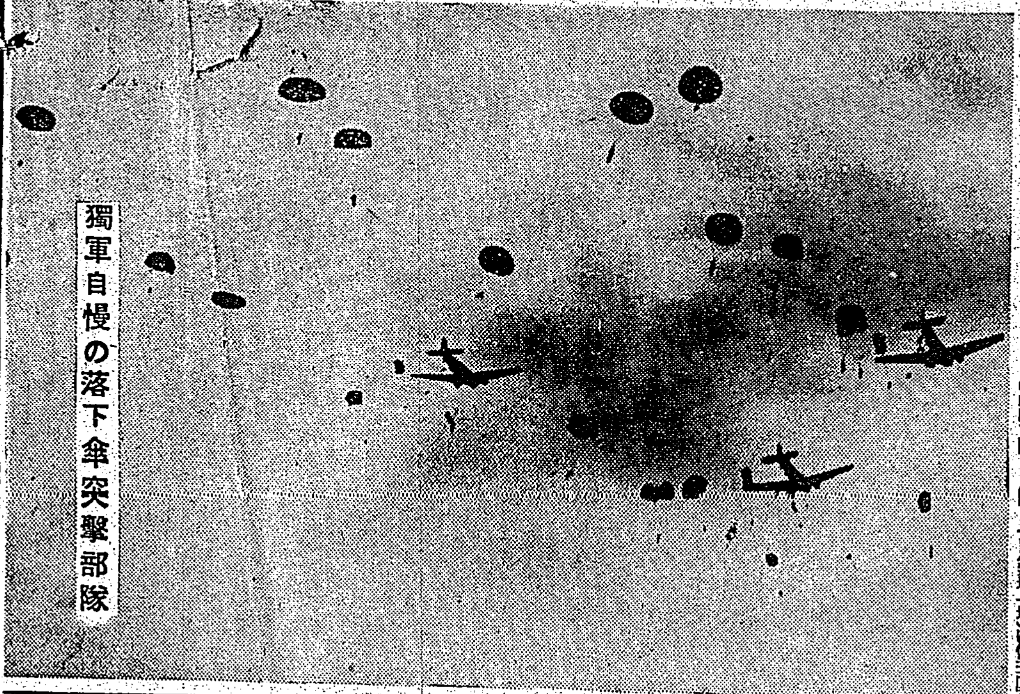

獨軍自慢の落下傘突擊部隊

賃金の算定と支拂方法

[illegible]

武勳赫々千載に不滅
高嶋、山口兩部隊英靈合同告別式
きのふ第三部隊で嚴修

[illegible]

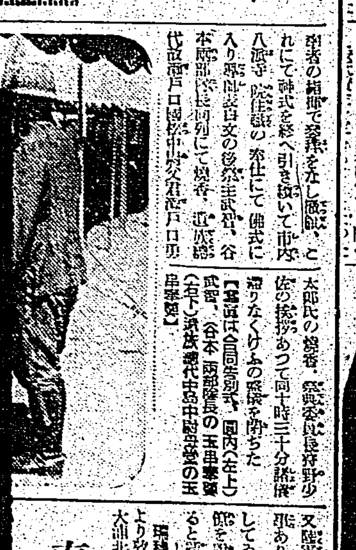

奉公會澎湖廳支部
二十八日晴れの結成式

[illegible]

外電（廿八日發 廿九日着）

株式、社債 [illegible]

クラブ美身クリーム　ホルモン・ビタミン配合で　肌を美しく健康に

疲勞に　錠劑　わかもと

國防科學雜誌　財團法人機械化國防協會主宰
機械化　七月號　兵器知識　定價五〇錢
これからの海戰を語る座談会
○一億の總進軍　陸軍大臣 東條英機
○日本で今必要とするもの　陸軍少將 菅晴次
○青少年諸君に望む　安川第五郎

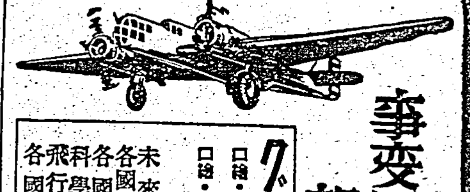

事変四周年記念号　グラフ
未來の大戰車／各國機關車の威容／各國の自動車／科學寫眞新聞／飛行機高射砲隊／各國兵器圖集

★太平洋の悲劇……土屋長村
★繪物語躍進海洋日本……鴨打正一
★機械化海底機械化兵團……南洋一郎
★日本科學者傳 西周助先生とミシン機械
機械化教室
●自働自轉車の研究
●巨船の心臟を語る
●燈臺の話
●模型機關車設計
●魚型水雷の作り方
機械化設計圖當選發表
小說機械化 亞成層圈　北村小松著
新刊 國民自動車讀本
新刊 國民グライダー讀本
東京市神田區 山海堂

文藝春秋社發行　七月號　四十錢
大洋
太平洋問題は此一冊に
南洋資源科學 海の生物 座談會
特輯 西南太平洋の危機
泰をめぐる英米の反日策謀
比島に於ける米國の戰備
ビスマルク號は何故敗れたか
獨英の制空權爭覇戰
蘭印現地報告
事変四周年 敗戰四年の重慶を抉る
東北水產地帶を往く
變貌する世界海運
地獄耳
特輯 シンガポール
浜中水泳創生記
大鯛との一戰
英商船臨檢
印度洋通商破壞戰
長篇讀切 水路行　火野葦平

休日お知らせ　毎月第一日曜日、第三日曜日は營業を休ませて頂きます　南門藥舖
新築アパート落成に就いて

兩陛下御感ふかく 獻納聖戰畫を御覽

力作十五點宮中に陳列

【東京電話】聖戰第四年、皇軍將士の上に絶えず深き大御心を寄せ給ふ天皇、皇后兩陛下には豫て陸海軍の計畫に基き南は佛印に至る廣大なる作戰地域に派遣された十五氏の手に成る聖戰記錄畫を御覽遊ばされる旨の畏き御沙汰を拜し……

戰線四千粁の縮圖

皇軍將兵の勇戰奮鬪を如實に描寫

光榮の十五畫伯精進の傑作

【東京電話】二十九日畏くも天皇、皇后兩陛下を始め奉り皇太子殿下、各宮殿下の御覽に供へた「力作」は陸軍派遣の十五氏が大東亞戰爭の精神を如實に描寫した……

鎭物埋納の儀

御造營地

廿八日深更莊嚴に齋行

昨年七月二十五日地鎭祭を執行した……

けふ臺北市葬

護國の忠魂を弔ふ

今次事變に於て壯烈な戰死を遂げた護國の英靈を弔ふ臺北市葬は三十日午後三時から新公園に於て執行される……

大祓の御儀

けふ臺灣神社で嚴修

臺灣神社では三十日午後四時より同神社祓所を祭場として大祓の御儀を嚴修する……

新竹神社でも嚴修

【新竹電話】新竹神社に於ても三十日午後四時より大祓の御儀を嚴修する由である

洋畫の部

ラジオ

朝

◇六・四〇　朝のことば（東京）「新生活の第一歩」……
◇七・〇〇　近世世界政治經濟史（五二）（臺北）アメリカ政治……
◇七・一五　ニュース、氣象、その他（臺北）
◇七・二五　朝の音樂（レコード）……

◇八・〇〇　家庭（大阪）……
◇九・〇〇　國語普及講座……
◇九・二五　內地定期船客取扱……
◇九・四五　料理の栞……
◇一〇・〇〇　幼兒の時間（東京）……
◇一〇・二〇　家庭婦人の時間……

晝

◇一〇・四〇　音樂（レコード）……
◇一一・〇〇　國民學校放送……
◇一一・二〇　家庭經濟……
◇一一・四〇　經濟市況……
◇一一・五九　正午の時報……
◇〇・一〇　臨時官報、ニュース……
◇〇・二〇　音樂（レコード）……

◇一・〇〇　家庭の時間（東京）……
◇一・四五　經濟市況……
◇二・〇〇　國民學校放送……

◇三・三〇　商況ニュース……
◇四・〇〇　國民學校放送（放送）……
◇四・四〇　經濟市況……
◇五・〇〇　ニュース、氣象その他……
◇五・四五　島民放送……
◇五・五五　コドモのニュース……
◇六・〇〇　小國民の時間……

夜

◇六・二〇　シンブン（東京）……
◇六・二五　時報、經濟放送……
◇六・三〇　ニュース、氣象その他……
◇七・〇〇　小國民の時間……
◇七・二〇　政府の時間……

◇七・三〇　われらのうた……
◇七・四〇　……
◇八・〇〇　浪花節……
◇八・四〇　……
◇九・〇〇　時局談話……
◇九・三〇　……
◇九・五〇　北管音樂……

世界一のキングパイプクレヨン

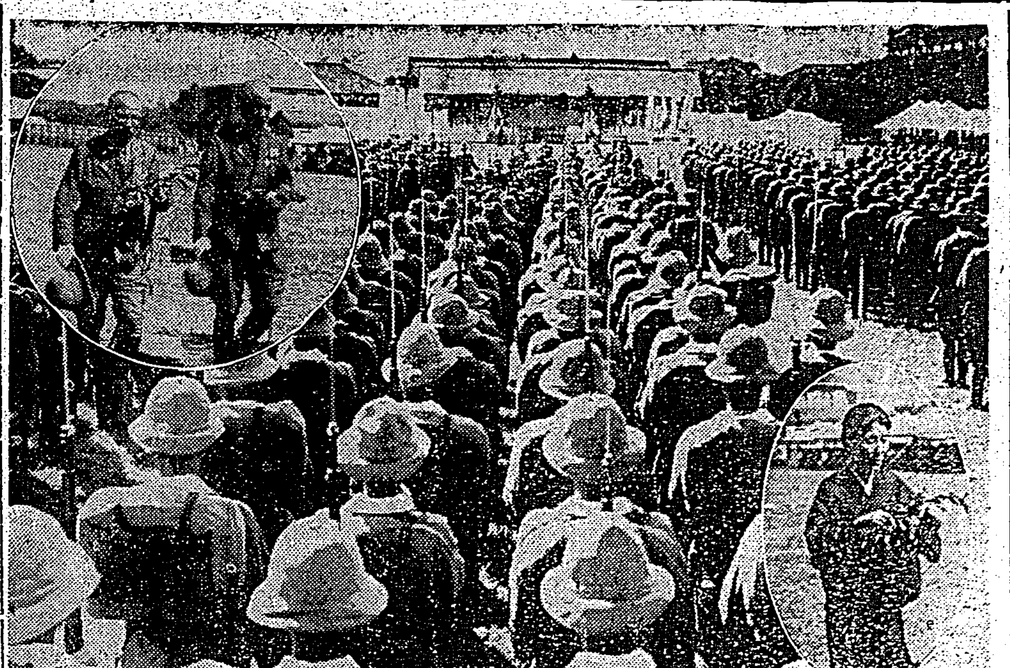

武勳赫々千載に不滅

高嶋、山口兩部隊英靈合同告別式

きのふ第三部隊で嚴修

皇軍の武勳を宇內に示しつつ散華した高嶋、山口兩部隊英靈の合同告別式は二十九日午前九時から第三部隊營庭に於て嚴かに執り行はれた……

この日朝來暗雲低く垂れこめて……

英靈を護り御奉公

本間軍司令官

遺族に溫い慰めの言葉

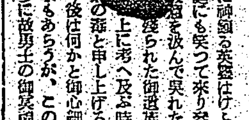

全生徒擧つて志願

感激の新竹市新興青年學校

【新竹電話】特別志願兵制度施行……

日本畫の部

白衣の勇士招待

警官練習所記念運動會

水銀柱ハネ上る

きのふの島都最高氣溫

二十九日の午後二時には遂に今年に入つての最高氣溫に達し水銀柱は三十六度二分を示した……

海軍從軍志願

竹東の熱血青年

臺北競馬終幕

馬券賣上新記錄

奉公會澎湖廳支部

二十八日晴れの結成式

海上警報

けふの天氣

獨軍自慢の落下傘突擊部隊

一月一日實施

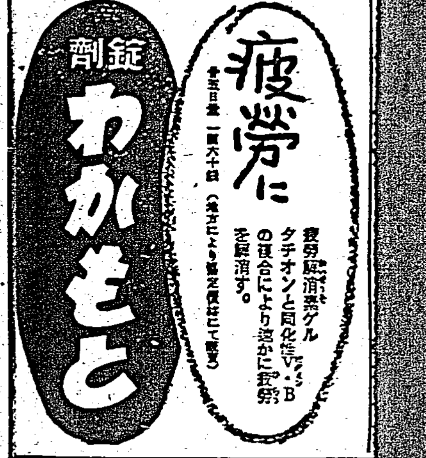

新刊 國民自動車讀本
新刊 國民グライダー讀本

大阪商船　日本郵船　南日本汽船　辰馬汽船　東亞海運　大連汽船

第壹回決算公告　臺灣星製藥株式會社

文山產業株式會社

長篇讀切 水路行　火野葦平

故陸軍軍醫少佐小林博敏儀出征中四月二十二日戰死を遂げ候……

會葬御禮

臺灣肛門病院

木村胃腸病醫院

天野醫院

三舩丸醫院

牟田口醫院

於保診療所

齒痛に頭痛はガオガンに限る

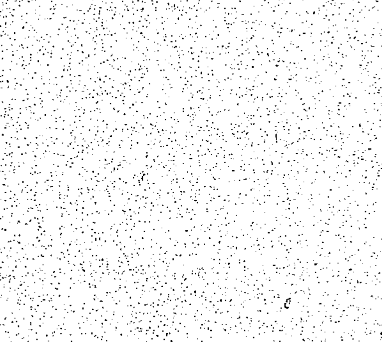

胸に愛國手に國債
株式會社 双葉商行
內地取引店

新築アパート落成に就いて
管理人　伊藤眞喜太

休日お知らせ
每月第一日曜日、第三日曜日は營業を休ませて頂きます
南門藥舖

各地綜合版

待望の志願兵
"沈默の臺中州"から血判して初名乘り
陳青年烈々の意氣披瀝

【員林電話】六十六年來の待望久しき特別志願兵制度施行の事が發表せられるや、各地に於て直接志願者又は血書を以て熱血本島青年が多くなつて來たが、獨り臺中州のみ沈默を守り一名の志願者の申出もなく……[illegible]

……日本男子であるのに自分はどうして戰地に出て盡忠出來ぬかと日々頭をなやまして居りました……私共は此の御旗の下に志願兵となつて一死奉公、盡忠報國の誠を捧げる時が來たのであります。私は志願兵となつて第一線に出る決心です。私は必ず志願致します。何とぞ御面倒とは存じますが當局の御指導と御手續きを切に御願ひ申上ます

田植業者に鑑札制
正條密植奬勵に潮州郡の名案

【潮州電話】米穀增産に拍車をかけ食糧報國に多大の貢獻を致めつつある高雄州潮州郡に於ては……[illegible]

青年團員學童
一萬二千餘名動員
刈穫り、乾燥に協力
羅東郡下の米作者感激

【羅東電話】羅東郡では食糧增産に協力を圖る趣旨に據り……[illegible]

聖域建設に奉仕作業

濱田彌兵衛慰靈祭
きのふ安平の記念碑前で執行

【臺南電話】……[illegible]

馬公街臨時協議會

奉公會彰化市支會 參與奉公委員決定

低給者は一齊昇給
高雄州下官吏に朗報

新臺灣音樂演奏會

花蓮港

玉里街の志願兵制度祝賀式

感激して獻金

内地農村視察團の麗しい國防獻金

出征者遺家族を招き懇談會

專賣 青年

馬公の志願兵制祝賀式

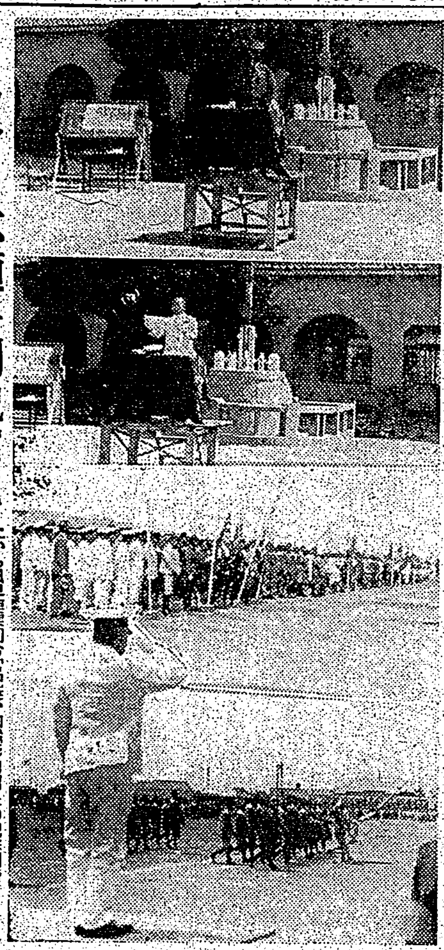

上から昌旦要塞司令官祝辭、分列式……澎湖島要塞司令部許可濟

志願兵制度を謳歌

子弟後輩の育成に身命を賭し御奉公
中壢產組主事 持田萬壽氏談

崇高 結果

高砂族も軍人に
喜びを語る 牧野敏彥君

歷史 紛骨

"軍人の妻"としての修養を積みたい
女子青年團員 長岡治子孃談

皇民 感謝

軍人の父親として今後責任は重大
臺中市會議員 林湯盤氏談

老春 (128)
川口松太郎 作
伊勢良夫 畫

湖 (八)

三菱鉛筆

愛兒のためにそなへたい
童話・傳記・科學繪本

二三年へ クサヤムシタチ 田川英子著 多色刷六十錢
二三年へ はたのなみ 根本楠郎著 多色刷六十錢
三年以上 白瀨中尉 青木堯介著 多色刷六十錢
四年以上 高島秋帆 今野賢三著 多色刷六十錢
四年以上 蟲の生活 農學博士 石井悌著 多色刷八十錢
五年以上 橋 工學士 成瀨勝武著 多色刷八十錢

只今發賣中 書店にて實物御檢討の上お子様へお與へ下さい。書店に品切の節は直接本社へお申込み下さい
(東京 神田) 小學館 (振替東京四五一〇七)

新案 幼兒繪本 三冊

東京帝大助教授 兒童研究所長 山下俊郎監修

二才から四才までのお子様の鑑賞觀察と情操陶冶を兼ねた玩具代用の新案幼兒繪本
蓋し日本最初の劃期的繪本として、材料に、繪畫に、製版に、絶對的の苦心考慮が拂はれてゐます 御檢討願ひます。

七月十三日發賣 實物御檢討の上お與へ下さい 東京 神田 小學館 (振替東京四五一〇七)
B5判・美麗多色刷 定價各三十五錢

小國民の 鍊成 生活繪本

西原慶一著 高橋庸男畫
オハナシトクホン 一年生上・二年生上
小國民の生活建設のために! 小國民の國語實践のために!
◎工夫・觀察・創造へ導く
◎感覺・情緒・想像の芽をのばす
◎科學と文學の融合をさとらせる
◎子供の日常生活から自然にことばを引き出す
◎子供のお話をしらずしらず美しくする
◎ことば使ひによく氣をつけさせるやうにする
B5判・六十八頁 美麗五色刷 定價各五十錢

池松良雄著 岩崎大子畫
カズノオケイコ 一年生上・二年生上
B5判・六十四頁 美麗五色刷 定價各五十錢

內容
◎國民學校の新教科書と連絡してゐます
◎學校で學んだことを、別な材料で、正しく確く練習出來るやう編んであります
◎美しい繪を愉快に見ながら、自然に無理なくおけいこできます
◎兒童をして、自分達の生活や、その周圍の事象に對して自然に注意を向けさせ、カズの研究をさせてゆくやう苦心編輯してあります

七月十三日發賣 東京 神田 小學館 振替東京四五一〇七

甘いものは子供の力!

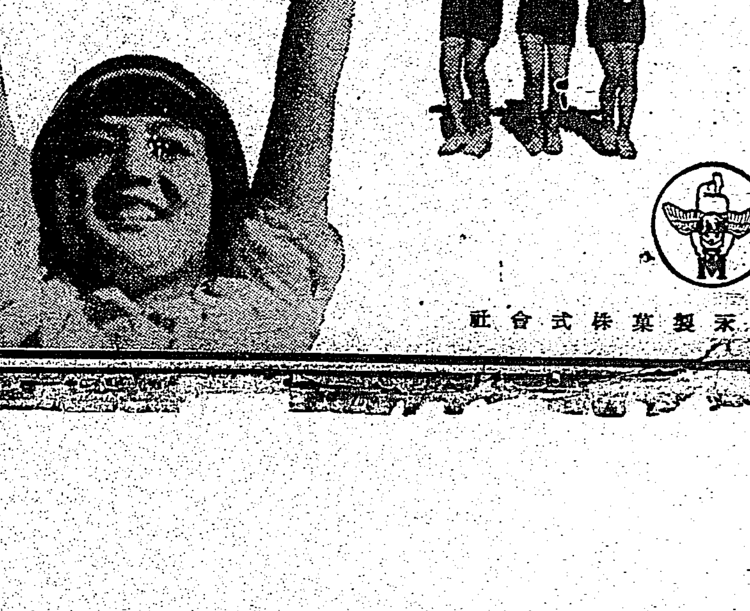

運動をしてもすぐ疲れないのは
偕等が始終甘いものを食べてゐるからです 特にキャラメルは五分以内で消化してエネルギーとなりますから運動する子供の爲になくてはならないお菓子です

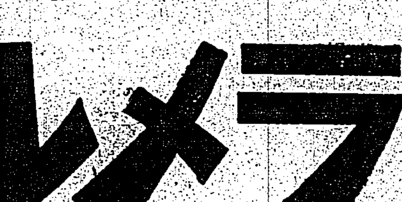

五錢・十錢

森永ミルクキャラメル

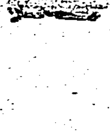

森永製菓株式會社
キ-5